Піщівська ЗОШ І-ІІІ ступенів

# Шкільний вісник

№3 ЛИСТОПАД' 2014

Друкований орган учнівського самоврядування "Шкільне Містечко"

*Успіх приходить до тих, хто рухається вперед, до тих, хто розподіляє свої сили з розумом.*

## МИ МАЄМО ПАМ'ЯТАТИ...

### Базарська трагедія

17 листопада 1921 року неподалік поліських сіл Малі Миньки і Звіздаль (нині територія Житомирської області) фактично закінчився Другий Зимовий похід воїнів Української Народної Республіки (Повстанської армії, командував якою генерал-хорунжий Юрко Тютюнник). Близько чотирьохсот козаків полягло в нерівному бою (їх поховали в багатьох могилах біля згаданих сіл, частина з них була позначена, інші залишились невідомими), більше сотні вдалося пробитися і відійти, більше чотирьохсот потрапили у полон і були відправлені відносно недалеко, а саме до містечка Базар. Полонені за наказом більшовицьких командирів майже всі були розстріляні, з них 359 (іноді вказується, що дещо більше) — у Базарі. Сталося це 21 листопада. За переказами місцевих жителів, що дійшли до наших часів, українські вояки відмовилися зректися України і присягнути червоним. Їх розстрілювали з кулеметів, але навіть падаючи, вони співали «Ще не вмерла Україна!». Пісню, що нині є нашим державним гімном. І хто скаже, що це поразка?

...Поховали їх тут же, в Базарі, у двох довгих могилах, які викопали місцеві жителі. Але під страхом жорсткого покарання більшовицька влада заборонила згадувати ці події та імена українських героїв. Проте в колах української еміграції пам'ять про Другий Зимовий похід жила. І в листопаді 1941 року (час німецької окупації) під керівництвом одного з провідників Організації Українських Націоналістів (мельниківців) Олега Кандиби-Ольжича могили розстріляних козаків у Базарі були означені, встановлено хрест, пройшла велелюдна маніфестація із вшанування героїв Базару. З поверненням радянської влади, за розпорядженням її керманичів, хрест зрубали, місце поховання ніяк не вшановувалося. Проте місцеві мешканці не стали розкопувати могили під городи — залишалися свідки розстрілу, інші знали про нього з переказів.

http://incognita.day.kiev.ua

### Голодомор в Україні

7 серпня 1932 року з'явилася постанова ВЦВК і РНК СРСР «Про охорону майна державних підприємств, колгоспів і кооперативів та про зміцнення суспільної (соціалістичної) власності» («Закон про п'ять колосків»). Розкрадання майна колгоспів каралося розстрілом, за «пом'якшуючих обставин» — позбавленням волі на строк не менше 10 років. 18 листопада 1932 року вийшла Постанова ЦК КП(б)У про заходи щодо посилення хлібозаготівель, згідно з якою за невиконання планів хлібозаготівель сільські господарства каралися натуральними штрафами. 26 листопада у пресі з'явився наказ наркома юстиції і генерального прокурора УРСР, в якому наголошувалося на тому, що «репресії є одним з потужних засобів подолання класового спротиву хлібозаготівлі». Після запровадження всіх цих заходів і обмежень, вже на початок 1933 року більшість селян України залишилися без їжі. Апогей голодомору припав на червень 1933 року (десятикратно більша, ніж звичайно, смертність у селах). На Заході про факт Голодомору стало широко відомо 29 березня 1933 року, коли валлійський журналіст Ґарет Річард Воон Джоунс опублікував свій репортаж про існування Великого Голоду в Україні. Перші дослідження Голодомору почалися в кінці 1940-х років у США.

22 травня 2009 року Служба Безпеки України порушила кримінальну справу за фактом здійснення злочину Геноциду в Україні у 1932—1933 роках, який відповідно до Конвенції ООН від 26 листопада 1968 року не має терміну давності. Загальна кількість людських втрат від Голодомору складає 3 мільйони 941 тисяча осіб, а втрати українців у частині ненароджених становлять 6 мільйонів 122 тисячі осіб.

28 листопада 2006 року Верховна Рада України ухвалила закон «Про Голодомор 1932—1933 років в Україні». Голодомор в Україні 1932—1933 років офіційно визнали геноцидом українського народу і засудили 24 країни світу. http://www.jnsm.com.ua

### День свободи і гідності

Українці 21 листопада відзначатимуть День гідності і свободи, а 22 січня – День соборності. (відповідно до указів президента України Петра Порошенка).

Таку дату вирішили встановити «з метою утвердження в Україні ідеалів свободи і демократії, збереження і донесення до сучасного і майбутніх поколінь об'єктивної інформації про доленосні події в Україні початку XXI століття, а також віддання належної шани патріотизму й мужності громадян, які восени 2004 року і в листопаді 2013 року – лютому 2014 року постали на захист демократичних цінностей, прав і свобод людини і громадянина, національних інтересів нашої держави та її європейського вибору».

Із 30 грудня 2011 року 22 січня в Україні відзначали День соборності і свободи. Фактично нове свято виникло внаслідок зміни дати відзначання Дня свободи з 22 листопада, саме ця дата була встановлена у 2005 році указом третього президента України Віктора Ющенка – на честь дня початку Помаранчевої революції. Указом Януковича ці два свята були об'єднані.

21 листопада в Україні почався Євромайдан і Революція Гідності – після того, як уряд Миколи Азарова вирішив зупинити підготовку до підписання Угоди про асоціацію з ЄС.

http://www.radiosvoboda.org

Мерія повідомляє

КТС

## ПОСВЯТА В П'ЯТИКЛАСНИКИ

У нашому Шкільному Містечку від початку його створення існує традиція—приймати в свій склад "новеньких". Це, звичайно ж, п'ятикласники, бо до цього вони вважалися жителями Казкового Містечка учнів початкових класів.

Перші два місяці навчання в основній школі дітлахи мають змогу вивчити Статут Шкільного Містечка, звикнутись з новими умовами навчання, зрозуміти покладені на них обов'язки. Допомагали їм у цьому і батьки, і класний керівник Вознюк Тетяна Михайлівна, і представники мерії.

Аж ось і настав той довгоочікуваний день, коли п'ятикласники, пройшовши певні випробування, отримують право називатися жителями Шкільного Містечка. Цей день в історії класу стає Днем його народження. На гостину прийшли батьки, вчителі-предметники, учні старших класів. Почесним гостем свята стала перша вчителька Рябченюк Євгенія Петрівна, яка з хвилюванням в голосі привітала своїх учнів з такою важливою подією, дала настанови на подальше навчання.

П'ятикласники познайомили своїх присутніх з і своїм колективом, своїми вміннями і бажаннями. А тоді з легкістю виконали всі "екзаменаційні випробування", запропоновані їм керівниками центрів Мерії. Відгадували загадки, інсценізували казку, відповідали на каверзні запитання що стосувалися Шкільного Містечка і обов'язків учнів, співали пісень, давали інтерв'ю—за свої старання отримали масу оплесків і почесний нагрудний знак "П'ятикласник".

Ми раді прийняти у своє велике родинне коло цих сімох школярів—веселих, непосидючих, співучих—таких, як і більшість наших жителів. Не загубіться серед буденних справ, завжди залишайтеся такими яскравими, з легкістю долайте перешкоди на шляху до знань, любі п'ятикласники!

Джура Оксана, Случак Діана, 6 кл.

## *Увага!!! У нас новий МЕР!*

На позачерговому засіданні Мерії було переобрано Мера Шкільного Містечка. Опанасюка Валентина змінив на цій посаді **учень 8 класу Анхім Микола.**

## ДЕНЬ НАРОДЖЕННЯ КАЗКОВОГО МІСТЕЧКА

Традиційно в день святого Михайла збираються відзначати свої іменини жителі Казкового Містечка—учні початкових класів. В цей день вони презентують себе своїм товаришам приймають до своєї родини малечу—першокласників.

Цьогоріч це був справжній День народження з тортом, цукерками, вітаннями від класів-шефів. Весело співали, проводили цікаві конкурси, ігри, чаювали.

**Ось вони—наші маленькі друзі!**

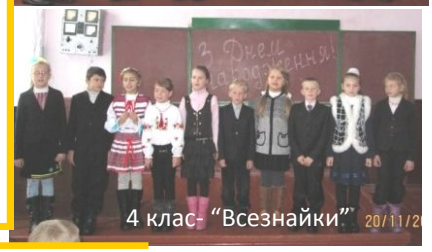


Рубан Юлія, Оніщук Яна, 6 кл.

**Підводимо підсумки**

# "ОЛІМПІАДНІ ПЕРЕГОНИ"

Чижевська Наталія, Зез Валя, 6 кл.

Протягом жовтня-листопада в нашому освітньому окрузі та районі проходили I та II етапи Всеукраїнських предметних олімпіад.

Активними учасниками «олімпіадних перегонів» у нашому окрузі (участь брали школярі Піщева, Косенева, Калинівки, Суховолі, Деражні) стали кращі учні нашої школи:

| | | |
|---|---|---|
| 6 клас | **Джура Оксана** | Математика(I) |
| 6 клас | **Случак Діана** | Математика(3) |
| 7 клас | **Коломійчук Вікторія** | Українська мова (6), Математика(5) |
| 7 клас | **Кулявець Сергій** | Географія (II) |
| 7 клас | **Панасюк Вікторія** | Українська мова(7), Математика(4), Фізика(I) |
| 8 клас | **Анхім Микола** | Українська мова(I), Географія(I), Математика(I), Історія(I), Фізика(I), Біологія(2), Англійська мова (I), Хімія (I) |
| 8 клас | **Сморжова Лілія** | Українська мова (2), Англійська мова (2) |
| 8 клас | **Москалець Іван** | Історія(2) |
| 9 клас | **Бойко Олександр** | Фізика(3), Англійська мова (3) |
| 9 клас | **Давидюк Софія** | Хімія (5) |
| 9 клас | **Опанасюк Валентин** | Українська мова(I), Географія(I), Математика(3), Історія(I), Фізика(I), Біологія(I), Англійська мова (I), Хімія (4) |
| 10 клас | **Давидюк Роман** | Географія(I), Історія(2), Біологія(2) |
| 10 клас | **Кирилович Артем** | Математика(I), Фізика(I), Біологія(I), Англійська мова (I), Хімія (2) |
| 10 клас | **Костюк Андрій** | Історія(3), Фізика(3) |

Участь в олімпіадах дає змогу розвиватися, піднімає самооцінку

Олімпіада—це нові знання, нові друзі, бажання бути першим

Завдяки участі в олімпіадах поглибив свої знання, зміг оцінити себе

Мають певні досягнення учні нашої школи і на районному рівні за участь у **II етапі Всеукраїнських предметних олімпіад:**

| | **Анхім Микола,** 8 клас | **Москалець Іван,** 8 клас | **Опанасюк Валентин**, 9 клас | **Кирилович Артем**, 10 клас |
|---|---|---|---|---|
| Українська мова | **11** | **-** | **5** | **-** |
| Математика | **9** | **-** | **-** | **9-11** |
| Англійська мова | **11** | **-** | **6** | **7** |
| Фізика | **2** | **-** | **12** | **12-13** |
| Історія | **1** | **7** | **2** | **-** |
| Географія | **3** | **-** | **3** | **-** |
| Біологія | **6** | **-** | **9** | **-** |
| Хімія | **5** | **-** | **-** | **-** |

## Наші вітання

# Зірки листопада

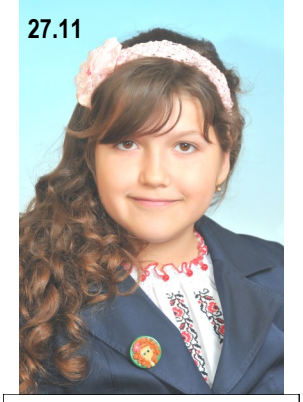


Бойко Надія, 6 кл

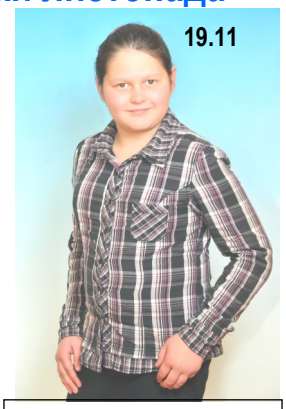


Бойко Віта, 7 кл

Грива Міша, 8 кл

Бойко Саша, 9 кл

Данюк Руслана, 1 кл

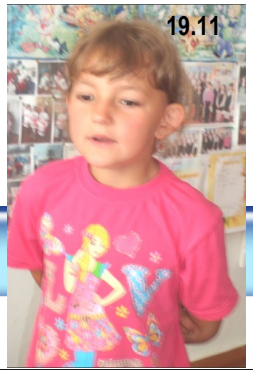


Панцюк Саша, 3 кл

*День народження - особлива дата,*
*Це свято ні з чим не порівняти,*
*З Днем народження вас вітаєм*
*І щирі побажання вам надсилаєм!*
*Щоб доля вам лиш щастя дарувала,*
*Щоб лихо до вас дороги не знало,*
*Щоб мрії ваші збувались завжди*
*І щастя своє щоб змогли зберегти.*
*Хай буде здоров'я міцне, мов граніт.*
*Хай шлях життя встеляє ясен цвіт.*
*Хай наше щире привітання*
*Звучить для вас не менше сотні літ.*

**Жителі Шкільного Містечка**

*Запрошуємо жителів Шкільного Містечка до співпраці на сторінках газети.*

*Діліться наболілим, розповідайте про цікаві події, організовуйте конкурси, подавайте нові ідеї.*

*Автори цікавих статтей чи репортажів будуть відзначені редакцією.*

Літературний редактор: **Сморжова Лілія** Відповідальний редактор: **Анхім З.В.**